Meditazione Simbolica su Chopin e Rachmaninov

Dipinti di Veronique Gray

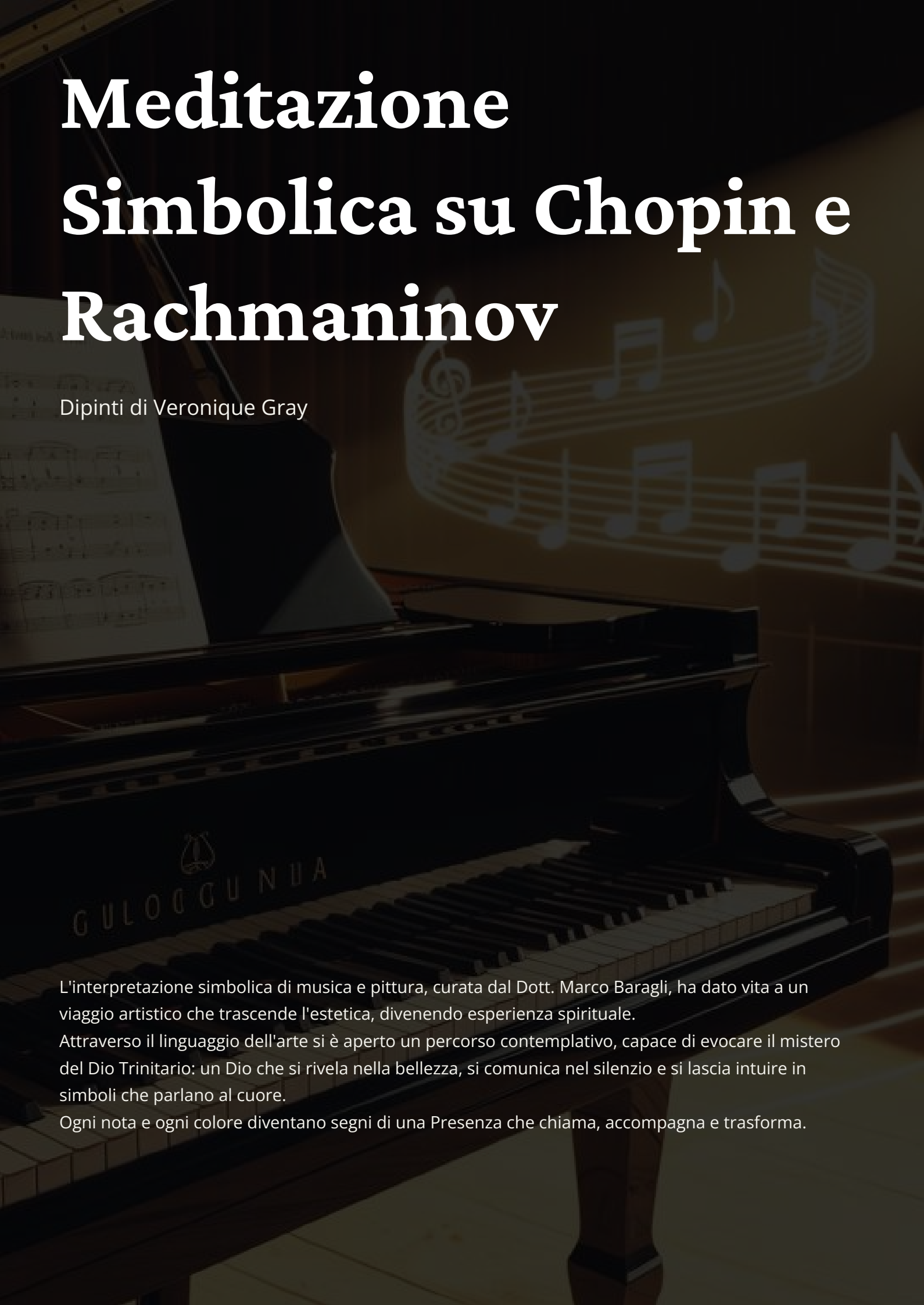

L'interpretazione simbolica di musica e pittura, curata dal Dott. Marco Baragli, ha dato vita a un viaggio artistico che trascende l'estetica, divenendo esperienza spirituale.
Attraverso il linguaggio dell'arte si è aperto un percorso contemplativo, capace di evocare il mistero del Dio Trinitario: un Dio che si rivela nella bellezza, si comunica nel silenzio e si lascia intuire in simboli che parlano al cuore.
Ogni nota e ogni colore diventano segni di una Presenza che chiama, accompagna e trasforma.

La Trinità del Suono

Nel cuore della musica risuona un mistero: il suono non è mai singolare, ma si manifesta come una tri-unità. Ogni nota, ogni gesto pianistico, ogni vibrazione dell'aria porta in sé tre momenti inseparabili: l'attacco, che è nascita; il corpo, che è presenza; il dileguo, che è ritorno al silenzio. Questa struttura invisibile ma onnipresente riflette sorprendentemente il mistero della divina Trinità: Padre, Figlio, Spirito Santo. Tre persone, un solo Dio. Tre momenti, un solo suono.

Attraverso quattro brani per pianoforte solo—icone sonore scolpite da Chopin e Rachmaninov—possiamo contemplare questa analogia mistica. Ogni composizione diventa una finestra sul divino, una parabola musicale che parla di origine, incarnazione e spirito.

I. Chopin – Valzer in Do diesis minore, Op. 64 N. 2

Il Figlio – L'Incarnazione del movimento e della grazia

Il valzer di Chopin è una danza malinconica, un passo leggero sul confine tra sogno e realtà. Qui, il suono si fa carne, muovendosi con eleganza e fragilità. È il Figlio, il Verbo fatto musica. Il metro ternario—già trinitario nella sua struttura—è il battito del cuore dell'umanità, il respiro dell'anima che cerca Dio. La melodia principale, sinuosa e velata, è come Cristo che cammina tra gli uomini: visibile, eppure mai pienamente afferrabile. Le voci interne, spesso nascoste, sono come verità spirituali rivelate solo a chi ascolta con attenzione. Il suono qui è incarnato, tangibile, umano. È bellezza fatta presenza.

II. Rachmaninov – Preludio in Sol minore, Op. 23 N. 5

Il Padre – Potere Creativo e Principio Ordinatore

Questo preludio è un'epifania di forza. Gli accordi iniziali, martellanti e solenni, sono come il fiat lux della Genesi: suono che crea spazio, che stabilisce ordine. Il Padre si manifesta nella struttura, nel potere, nella verticalità del gesto pianistico. La sezione centrale, più lirica, è il momento contemplativo della creazione: Dio che osserva ciò che ha fatto e lo chiama "buono". Il ritorno al tema iniziale è il ciclo eterno, il principio senza fine. Il suono qui è fondamento, roccia, legge. È la prima persona della Trinità che stabilisce l'architettura dell'universo musicale.

III. Rachmaninov – Elegia, Op. 3 No. 1

Lo Spirito – Il Soffio che consola e trasfigura

L'Elegia è il gemito dello Spirito. Il suono si fa respiro, sospensione, carezza. La melodia si muove come una colomba tra le pieghe dell'anima, portando consolazione e memoria. Qui, la tri-unità del suono è evidente: ogni nota nasce dolcemente, si espande in un canto interiore, poi si dissolve come incenso. È il mistero della presenza invisibile, che tocca senza peso, che parla senza voce. Lo Spirito Santo è il grande interprete: colui che traduce il silenzio in parola, il dolore in speranza, la nota in luce.

IV. Rachmaninov – Campane di Pasqua

La Trinità Glorificata – Il Suono come liturgia e risurrezione

In questo brano, il suono si fa rito. Le campane di Pasqua non sono solo strumenti: sono voci angeliche che annunciano la Risurrezione. Il pianoforte si trasforma in una cattedrale, e ogni rintocco è un Kyrie, un Gloria, un Alleluia. La tri-unità del suono qui è liturgica: invocazione, proclamazione, benedizione. La divina Trinità si riflette in un suono che celebra, che unisce cielo e terra, che trasfigura il dolore in luce. È il suono della Pasqua, della vittoria sulla morte, della gioia senza fine.

Il Suono come Sacramento del Mistero

In questi quattro brani, il pianoforte diventa un teologo. Ogni nota è una parola del Verbo, ogni frase musicale una parabola. La trinità del suono—attacco, corpo, dissoluzione—è uno specchio della Trinità divina: origine, incarnazione, spirito. Il compositore è il sacerdote, l'esecutore il profeta, l'ascoltatore il mistico.

La musica non è meramente arte: è sacramento. È il luogo dove il tempo si apre all'eterno, dove il suono si fa icona, dove il mistero diventa udibile.

Il Compositore	L'Esecutore	L'Ascoltatore
Il Sacerdote	Il Profeta	Il Mistico

Dipinti di Veronique Gray

In questa immagine, il cavallo non è solo un animale: è un simbolo, una presenza archetipica che si staglia in un paesaggio onirico, immerso in un vortice di colori che sembrano vibrare come note musicali. La sua figura stilizzata e potente si offre come metafora visiva della Trinità del Suono — Voce, Respiro, Tasto — e diventa protagonista di un viaggio interiore, molto simile a quello proposto nel progetto musicale.

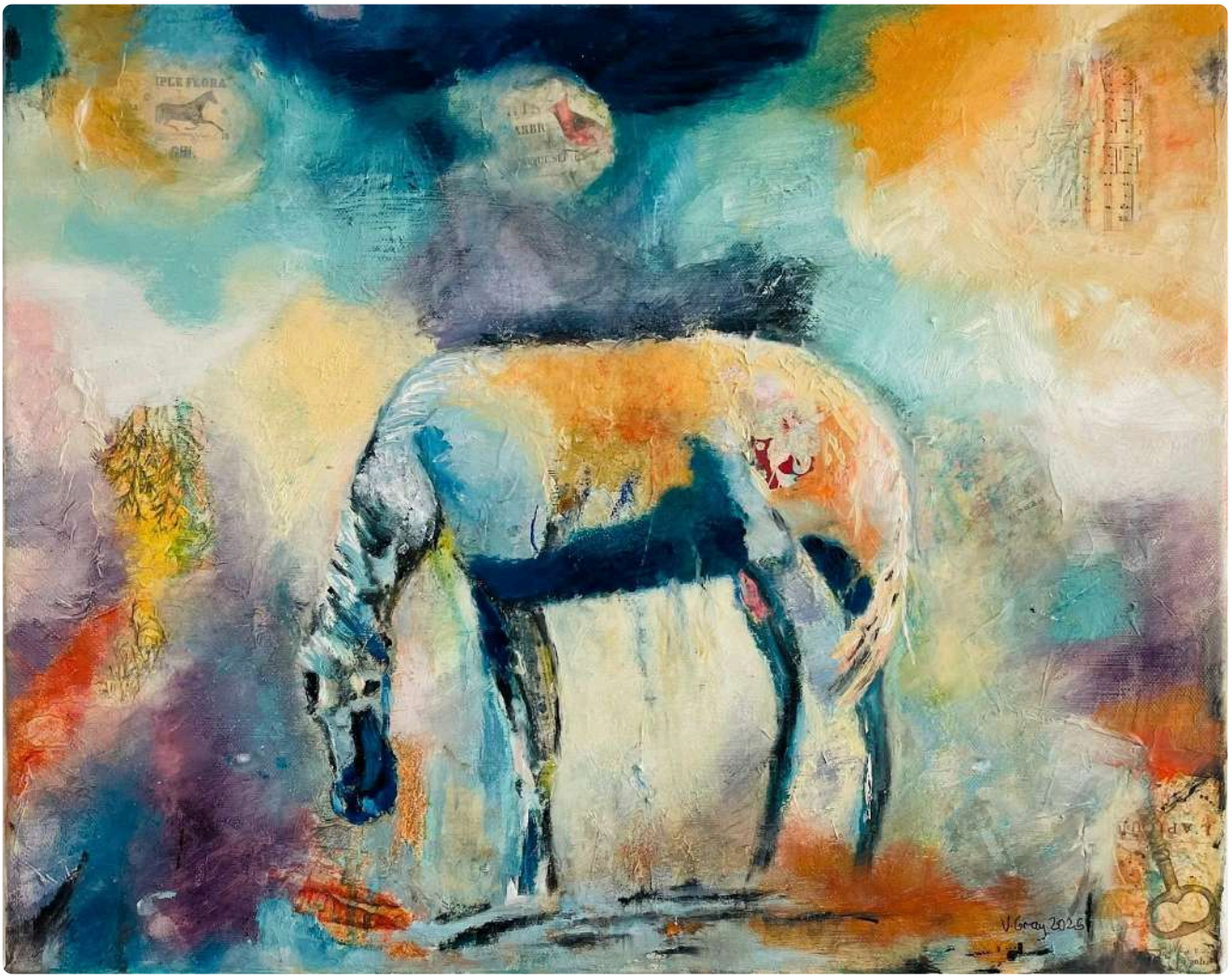

In questa immagine, il cavallo non è semplicemente un animale: è un simbolo, una presenza archetipica che si staglia in un paesaggio onirico, immerso in un vortice di colori che sembrano vibrare come note musicali. La sua figura stilizzata e potente si offre come metafora visiva della Trinità del Suono 4 Voce, Respiro, Chiave 4 e diventa protagonista di un viaggio interiore, molto simile a quello proposto nel progetto musicale.

La Voce, intesa come firma dell'anima, trova il suo eco nella postura del cavallo: la testa reclinata, quasi in ascolto di sé, suggerisce introspezione, vulnerabilità, ma anche dignità. È una voce che non grida, ma sussurra attraverso il colore, facendosi confessione silenziosa, canto dell'essere. Come il soprano che incarna emozione e parola, il cavallo diviene veicolo di una presenza spirituale manifesta attraverso il gesto pittorico.

Il Respiro, rappresentato dal flauto nel progetto, è evocato nello sfondo dell'immagine: un paesaggio fluido, etereo, fatto di spirali e sfumature che sembrano muoversi come vento o corrente. È il ritmo invisibile che anima la scena, il pulsare vitale che connette il cavallo al mondo. Il respiro è ciò che dà vita al colore, lo fa vibrare, lo trasforma in atmosfera. È la linfa vitale che scorre attraverso la tela, come il fiato che scorre attraverso la musica.

Infine, La Chiave, incarnata dal pianoforte, è presente nella struttura stessa dell'immagine: ogni pennellata è precisa, ogni contorno intenzionale. Il cavallo è scolpito con un gesto deciso, quasi fosse stato "suonato" sulla tela. Qui, la chiave diventa il mezzo attraverso cui l'intenzione dell'artista si traduce in forma visibile, proprio come il pianista trasforma il pensiero in suono. È il ponte tra sogno e realtà, tra impeto e costruzione.

In questo modo, l'immagine si fa composizione visiva che riflette la filosofia musicale del progetto: un rito simbolico dove ogni elemento — voce, respiro, chiave — è presente e in dialogo con gli altri. Il cavallo, immerso in un paesaggio astratto, diviene una soglia tra il visibile e l'invisibile, tra gesto e significato. È libertà, sogno, vocazione, natura, destino. È musica che si fa colore, e colore che si fa anima.

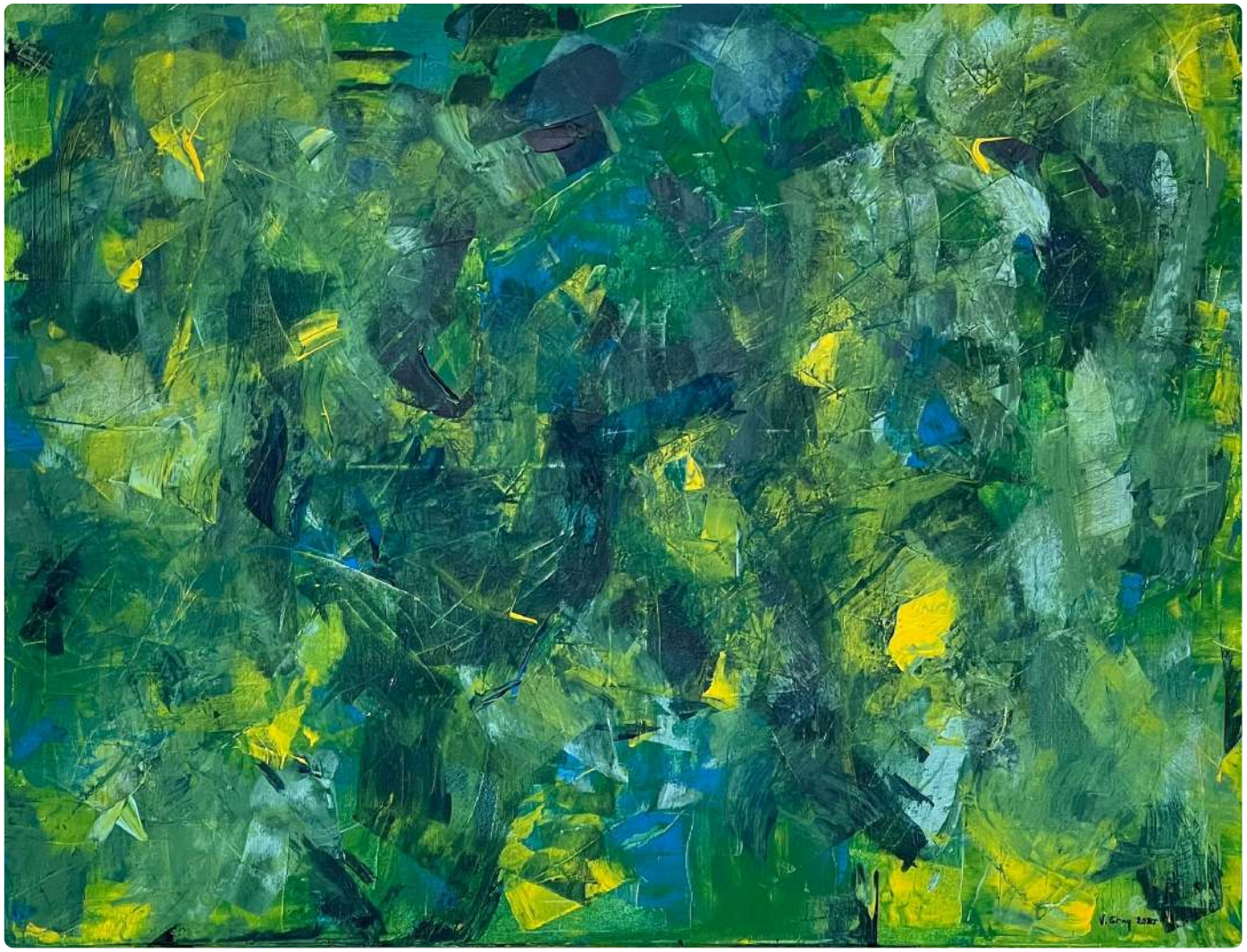

Osservando questa immagine astratta, ci si sente come di fronte a un paesaggio interiore, un campo energetico dove il colore diventa voce, respiro e gesto. I toni predominanti — verdi profondi, blu intensi, gialli vibranti e accenni di nero — non rappresentano oggetti, ma evocano stati d'animo. È come se la tela fosse attraversata da una corrente vitale, un flusso che resiste al contenimento, pulsando e trasformandosi.

In questo senso, l'immagine dialoga perfettamente con l'idea della Trinità del Suono: Voce, Respiro, Tasto. Tre archetipi che non sono meramente tecniche musicali, ma simboli dell'espressione umana.

Verde e blu, con le loro sfumature fluide e stratificate, evocano il Respiro. Nel progetto musicale, il flauto incarna questa dimensione: è il soffio che anima, la presenza invisibile che sorregge la voce e scandisce il tempo. Nell'immagine, questi toni sembrano muoversi come onde, come vento, come linfa che scorre attraverso la tela. È la natura che respira, è la spiritualità che pulsa.

Il giallo, d'altra parte, emerge come luce, come vibrazione. È la Voce che si manifesta, il canto dell'anima che si sforza di essere udito. Non è una voce figurativa, ma una vibrazione emotiva, un'eco interiore. Come nelle opere vocali del progetto, dove la voce diventa preghiera, invocazione, martirio, anche qui il giallo sembra rompere il silenzio, portando alla luce qualcosa di profondo.

Infine, il nero e le strutture più dense si riferiscono alla Chiave, al gesto intenzionale del pianoforte. Sono scelte, architetture di pensiero, silenzi ponderati. Il nero non è vuoto, ma profondità: è il luogo dove l'intenzione prende forma, dove il suono si struttura. Come nel pianoforte, ogni nota è una decisione, ogni pausa è significato.

Questa immagine, dunque, non è semplicemente pittura: è una partitura visiva. È un viaggio simbolico, dove il colore si fa suono, e il suono diventa esperienza. Come nel progetto musicale, anche qui ogni elemento è una soglia, ogni contrasto una chiave, ogni vibrazione un respiro dell'anima.

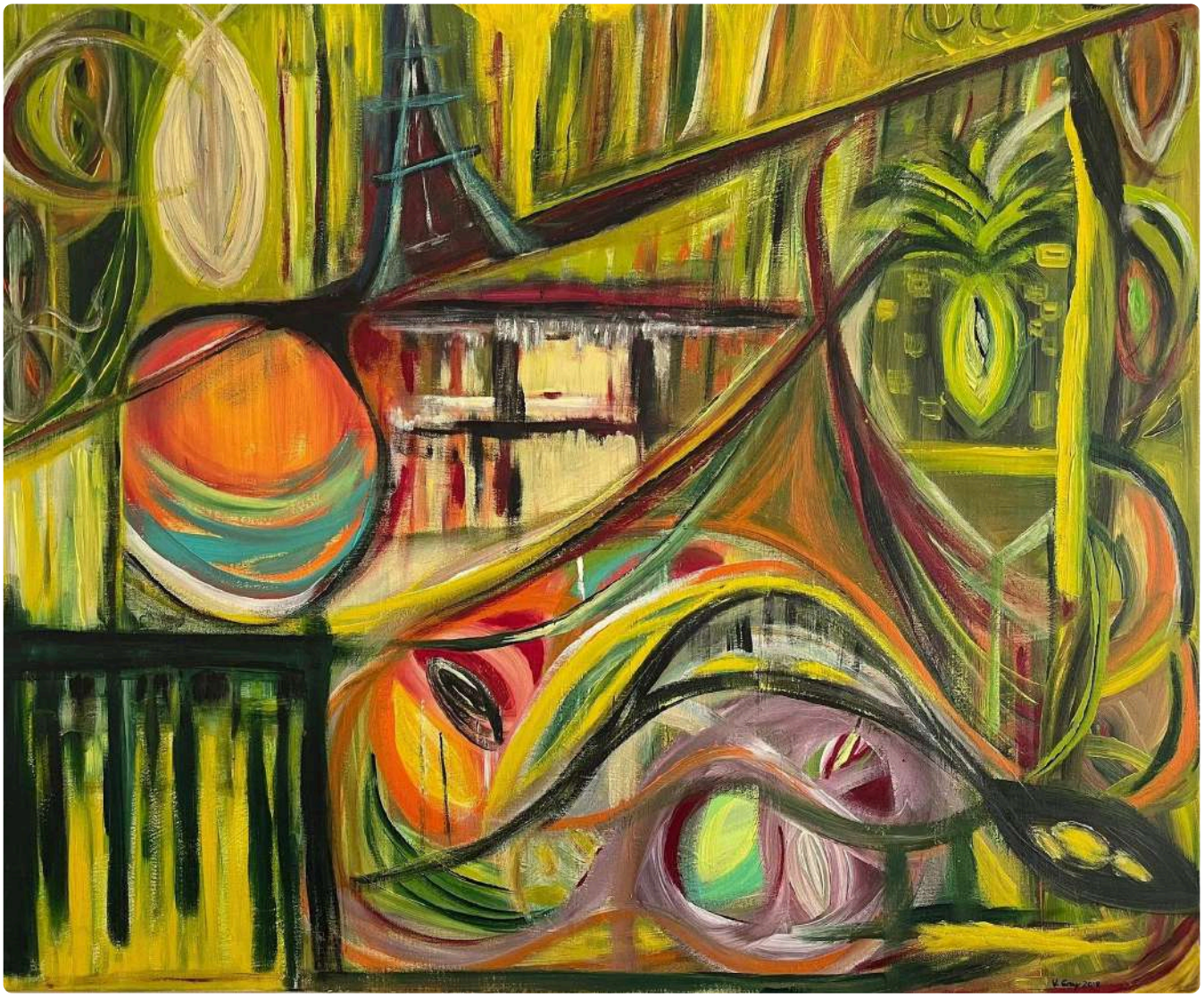

Osservando l'opera, ci si immerge in un universo vibrante dove forme e colori sembrano danzare in una sinfonia silenziosa. Questa non è solo pittura: è suono trasformato in immagine. In questo contesto, la Trinità del Suono — Voce, Respiro, Chiave — trova la sua incarnazione visiva, come se l'artista avesse tradotto in segni e pigmenti ciò che il musicista esprime attraverso vibrazioni e gesti.

La Voce, intesa come la firma dell'anima, si manifesta nei nastri sinuosi e nei vortici cromatici che attraversano la parte inferiore del dipinto. Sono forme che sembrano cantare, muoversi con intensità emotiva, come se riflettessero un canto interiore. Rossi, viola e verdi profondi evocano sentimenti, confessioni, desideri. È la voce che diventa preghiera, invocazione, memoria — proprio come nelle opere vocali del progetto musicale, dove la soprano incarna pura emozione.

Il Respiro, simbolo della corrente vitale, è suggerito dalla grande sfera in alto a sinistra, attraversata da fasce orizzontali che richiamano il ritmo del respiro, il battito invisibile che sostiene la vita. Linee diagonali e sovrapposizioni creano un senso di leggerezza e movimento, come se l'aria stessa fosse in moto. Qui, il flauto trova la sua controparte visiva: è il respiro che anima la composizione, la spiritualità che fluisce attraverso ogni forma, la linfa che connette cielo e terra.

La Chiave, infine, è presente nelle strutture più geometriche e ordinate: linee verticali e orizzontali, griglie, forme che sembrano intenzionalmente costruite. In particolare, il motivo a strisce e la figura a forma di frutto in alto a destra suggeriscono il gesto creativo, la volontà che dà forma al caos. Come il pianoforte, queste strutture traducono l'intenzione in architettura visiva, trasformando l'energia in ordine, il sogno in realtà.

Presa nel suo insieme, l'opera d'arte diventa una metafora del viaggio musicale proposto dal progetto: un rito simbolico dove ogni colore è suono, ogni forma è emozione, ogni spazio è intenzione. La tela non si limita a rappresentare, ma invita alla riflessione. Come nella musica, anche qui lo spettatore è chiamato a un'esperienza interiore: essere attraversato dalla voce, respirare il ritmo della vita, riconoscere il gesto che modella il proprio destino.



In questa visione pittorica, l'angelo non è semplicemente un messaggero celeste, ma una vivente incarnazione della Trinità del Suono: Voce, Respiro, Tasto. La sua presenza stilizzata — con un corpo blu attraversato da trame luminose e le braccia aperte in un gesto di accoglienza o offerta — ci invita a contemplare il suono non come una semplice vibrazione acustica, ma come una manifestazione spirituale, un rituale dell'essere.

La Voce, in questo contesto, è il primo segno dell'anima che si rivela. L'angelo, con un volto pallido e quasi privo di tratti, diventa simbolo di una voce che non ha bisogno di parole per comunicare: è una voce interiore, un canto silenzioso, una vibrazione che fluisce attraverso il corpo e si espande nello spazio. Le vene rosa e bianche che attraversano il busto sembrano visualizzare questa voce, come se il canto dell'anima fosse iscritto nella carne celeste. È la voce che diventa preghiera, invocazione, luce.

Il Respiro è il secondo elemento, e qui si manifesta nella fluidità del blu, nella leggerezza delle forme, nella trasparenza dell'essere. L'angelo respira il mondo e lo restituisce trasfigurato. Il suo corpo è attraversato da correnti vitali, come se fosse un flauto cosmico che vibra al ritmo dell'universo. Lo sfondo dorato e arancione, con le sue sfumature calde e luminose, evoca la dimensione spirituale del respiro: non semplice aria, ma soffio divino, una presenza invisibile che anima tutte le cose.

Infine, la Chiave è il gesto che dà forma all'intenzione. Le braccia aperte dell'angelo sembrano pronte a toccare il mondo, a trasformarlo con delicatezza e precisione. Come il pianoforte che traduce l'intenzione in suono, l'angelo è uno strumento di creazione: ogni movimento è una scelta, ogni silenzio è significato. La composizione simmetrica e ordinata del dipinto richiama la struttura musicale, dove nulla è accidentale e tutto è armonia.

In questa interpretazione, l'angelo diventa una figura archetipica dell'artista, del musicista, dell'essere umano che funge da tramite tra cielo e terra. È voce che rivela, respiro che anima, chiave che trasforma. Come nel progetto musicale, ogni elemento della Trinità del Suono è qui presente—non solo come tecnica, ma come simbolo: la voce è l'anima che si manifesta, il respiro è la vita che fluisce, la chiave è l'intenzione che prende forma.

Questa immagine, quindi, non è solo pittura: è uno spartito visivo, un'icona sonora, una soglia tra il visibile e l'invisibile. E l'angelo, con la sua presenza silenziosa e potente, ci invita a un ascolto profondo, dove ogni suono è un respiro dell'anima.

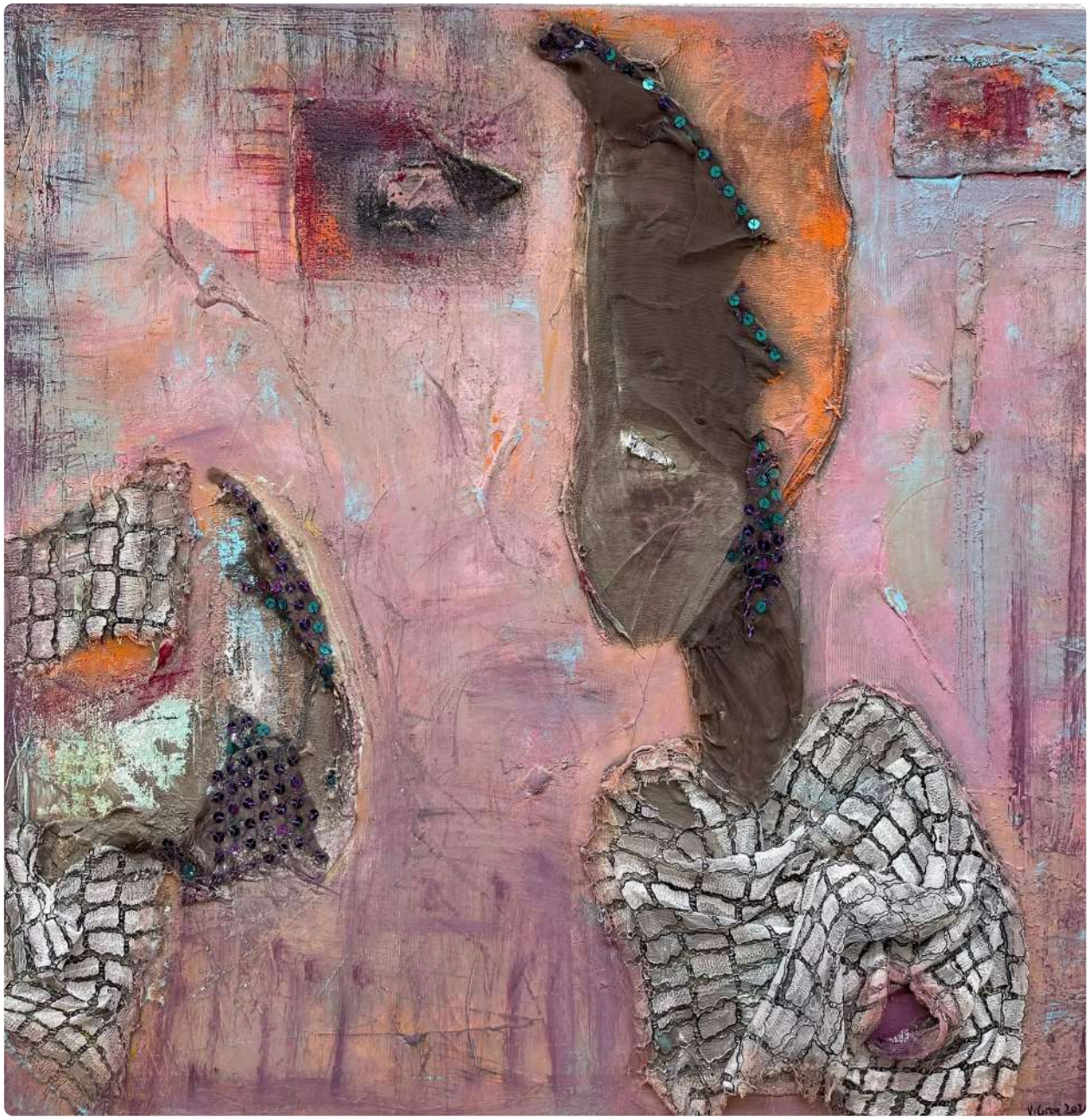

Osservando questa immagine, ci si immerge in un universo vibrante dove due figure umane stilizzate emergono da uno sfondo pulsante di colori caldi e stratificati. Non sono mere presenze: sembrano incarnare qualcosa di più profondo, quasi archetipico. Ed è proprio qui che emerge la connessione con la Trinità del Suono – Voce, Respiro, Chiave – che nel vostro progetto musicale diventa una chiave per comprendere l'espressione umana.

La figura più piccola sulla sinistra evoca la Voce. Non ha caratteristiche definite, eppure comunica intensamente. È come se fosse il canto dell'anima, una vibrazione interiore che non ha bisogno di parole per essere ascoltata. Come nei brani vocali del programma, questa figura sembra portare memoria, preghiera, desiderio. È la voce che si ritira dal mondo per cercare se stessa, come in Mahler, o che si offre in sacrificio, come in Puccini. È fragile, eppure profondamente autentica.

Lo sfondo dell'opera, con le sue sfumature fluide e stratificate, diventa il Respiro. Non si vede, ma si sente: il ritmo invisibile che anima ogni cosa, che connette le due figure, che dà vita al movimento. È il respiro che fluisce attraverso la tela, come il flauto che fluisce attraverso la musica. Qui, il respiro è presenza, spiritualità, linfa vitale. È la primavera di Respighi, il respiro divino di Ildegarda, la corrente che sostiene la voce e prepara il gesto.

Infine, la figura più alta e prominente sulla destra incarna la Chiave. La sua postura verticale, la struttura allungata del viso, la ricchezza materica del tessuto evocano un gesto preciso e intenzionale. È il mezzo che trasforma l'idea in forma, che dà struttura al suono. Come il pianoforte nelle composizioni del progetto, questa figura sembra costruire il tempo

Voce	Respiro	Chiave
La firma dell'anima, una vibrazione interiore che cerca espressione	La corrente invisibile che anima e connette tutti gli elementi	Il gesto intenzionale che trasforma il pensiero in forma strutturata

Attraverso questa trinità di elementi musicali, scopriamo che il suono non è mai un mero fenomeno acustico, ma diventa un linguaggio sacro — un mezzo per toccare il mistero divino che risuona in ogni nota, in ogni respiro, in ogni gesto intenzionale della creazione.

Grazie

Associazione Tota Pulchra

L'Associazione Tota Pulchra si dedica alla promozione della bellezza attraverso l'arte e la musica, creando eventi che uniscono l'esperienza estetica alla riflessione spirituale. Il nostro obiettivo è offrire opportunità di incontro con la bellezza che eleva lo spirito e nutre l'anima.

Per maggiori informazioni sulle nostre attività e i prossimi eventi, vi invitiamo a visitare il nostro sito web o a contattarci direttamente.

Visita il nostro sito web

https://totapulchra.org/

Seguici sui social media

Trova aggiornamenti e contenuti esclusivi sui nostri canali social

Prossimi Eventi

Scopri il nostro calendario di concerti ed eventi culturali





